

4

2026

No.193

JA 北さつま



<http://www.ja-kitasatsuma.or.jp/>

くろーばー



新しい夢 どんどん



育てよう明日を

JAグループ鹿児島

自己改革 実行中!



特集

温故知新 知っていると便利

簡単！風呂敷活用術

●令和8年度役職員決起大会を開催

●たけのこ品評会 ほか

今月の表紙：春の訪れを待つ梅の花たち（薩摩川内市・藤川天神）

役職員の心をひとつにして 「ガンバロー！」

～令和8年度役職員決起大会～



3月14日、JA北さつまは令和8年度役職員決起大会をJA本所で開き、役職員約170人が参加しました。新年度に入り、全職員が一体となった事業推進への機運醸成と、各事業における事業計画への理解を深め、モチベーション向上を図ることが目的です。

春田和則組合長は「訪問活動を通じて、組合員の声を聴きながら自己改革をすすめる、組織が一丸となって挑戦していきたい。この決起大会で役職員が意識を高め、行動に繋げる機会にしたい」とあいさつしました。

特別表彰もあり、昨年9月に特殊詐欺被害を未然に防いだとして、薩摩川内警察署から感謝状を受けた東郷支所、昨年10月開催の「第24回全国障害者スポーツ大会」に出場し、銀メダルを獲得した川内総合支所総務経済課の久木留清冴さん、令和7年度農協監査士資格試験に合格した総務人事課の堂園和弥さんが表彰されました。



中核人材育成研修を受講した3人の修了論文発表では、北新塾4期生の谷山成美さん、鷹山塾17期生の折橋信昭さん、営農版鷹山塾3期生の谷口康寛さんが発表しました。

令和7年度の新規採用職員による2年目への決意表明もあり、畜産指導課の大迫夏鈴さんは「あっという間の1年だった。2年目は自らが考えて行動する機会をもっと増やしていきたい」と決意表明しました。

畜産指導課の池山優樹さんが「私たちが役職員の努力は地域の未来を支えている。JA事業を通じて、さらに地域に信頼され、愛されるJAとなれるよう、役職員一丸となって頑張りたい」と呼びかけ、力強いガンバロー三唱で決起大会を締め括りました。

目標達成へ一丸

「JA北さつまJA進発式」

JA北さつま共済進発式が3月6日、JA本所でありました。「ひと・いえ・くるま・農業」の万全な保障提供を通じて、組合員や利用者が安心して暮らす地域社会づくりに取り組みます。

令和8年度は「組合員・利用者とともに歩み続けるJA共済」をスローガンに、地域に根ざした3Q訪問活動を積極的に展開し、推進総合ポイントと新契約ポイント目標の早期達成を目指します。

春田和則組合長は「組合員を守るのがJAの使命。職員とJAが一丸となり、早期推進に取り組みたい」とあいさつしました。

JA共済連鹿兒島の岩倉志朗副本部長は「JAが職員を引っ張り、今年度のスタートダッシュを決めて欲しい。共済連も全面的にサポートしたい」と述べました。



今年度の目標必達を祈願しダルマの眼入れをする春田組合長

品評会審査結果(敬称略)

最優秀賞 (1点)	鮫島 國親(さつま町) 
優秀賞 (5点)	三腰 初二(さつま町) 大野 和博(さつま町) 久木元 佳代子(さつま町) 三腰 修一(さつま町) 市来 栄造(さつま町)
優良賞 (8点)	熊田 義弘(さつま町) 折小野 金一(さつま町) 池ノ上 修(薩摩川内市) 松山 安子(薩摩川内市) 広瀬 勝(薩摩川内市) 上村 定光(薩摩川内市) 田畑 英子(薩摩川内市) 坂元 勇一(薩摩川内市)

JA北さつまだけのご部会は3月5日、JA本所で早掘りタケノコ品評会を開きました。生産者の出荷技術向上と品質の均一化を目的に毎年実施しています。

今年は表年のため、さつま町と薩摩川内市から昨年(16点)の2倍以上となる34点が出品され、鮫島國親さん(さつま町)のタケノコが最優秀賞に選ばれました。

審査は2本1組で出品されたタケノコを対象に、形状や皮、えぼし、切り口、商品性の5項目を基準に行い、最優秀賞1点、優秀賞5点、優良賞8点を決定。審査員は「年間を通じた竹林管理が行き届き、良質なタケノコが揃っていた」と講評しました。

木下守部会長は「表年で多くの出品があり良かった。これから最盛期を迎えるので、体調管理に気を付けながら収穫に取り組みたい」と話しました。

34点が出品され入念な審査が行われました



早掘りタケノコ品質競う

～JA北さつま早掘りタケノコ品評会～

技術向上で所得増大へ

～肉用牛飼養技術向上研修会～



講習に熱心に耳を傾ける参加者

鹿児島県肉用牛振興協議会川薩支部は2月13日、令和7年度肉用牛飼養管理技術向上研修会を薩摩中央家畜市場で開きました。さつま町、薩摩川内市の畜産農家ら約200人が出席し、技術向上と所得増大に向けた講演などがありました。

子牛育成飼料給与マニュアル改訂についての講習や、子牛の病気予防や事故の現状についての講習、県北薩地域振興局農政普及課による情報提供もありました。

JA畜産部の吉祥庵豊実次長は「飼料価格の高止まりなど、畜産農家にとって厳しい状況が続いている。この研修会を肉用牛の飼養技術向上や所得増大に役立ててほしい」と話しました。

平均87万7068円

薩摩中央家畜市場で3月11日、12日の2日間、子牛せり市がありました。1頭あたりの平均価格は87万7068円で、前回(2月)を3万8583円上回りました。最高値は雌が121万3300円、去勢が109万2300円でした。



子牛せり市成績表(税込み)

薩摩中央家畜市場 2026年3月11日～12日

入場頭数	501 頭							
売却頭数	493 頭							
入 場	売却	最高値	最低値	平均値	平均 体重	kg 単価	前回比	
雌	224	216	1,213,300	550,000	821,980	298	2,762	37,084
雄								
去	277	277	1,092,300	684,200	920,025	320	2,874	35,520
総平均値	877,068 円							
前 回 比	38,583 円 高値							
総売上高	432,394,600 円							

良質茶の生産体制強化と消費拡大へ

～北薩地区茶業振興会総会～



令和7年産は過去にない高値で推移しました

北薩地区茶業振興会総会が2月13日、さつま町でありました。

令和8年度は、地域連携のもと良質茶の生産体制を強化し、栽培管理の徹底や新品種導入・研修等で生産技術の向上を図るとともに、K-GAP等の第三者認証取得による安心・安全な茶づくりを推進します。併せて首都圏でのPR活動や、おいしいお茶の入れ方教室などを通じて茶の消費拡大を目指します。

令和7年産の一番茶は高温の影響で生産に苦慮したものの、茶市場の取引価格は前年より高くなり、二番茶以降も高単価の取引が続き今後の安定生産への期待が高まりました。このような情勢の中、振興会では良質茶の生産向上と栽培管理の徹底により産地体制の強化に取り組み、安心・安全な茶づくりと茶の消費拡大を図りました。

領家昭一会長は「世界的な緑茶需要により、過去にない高値で推移した。今後も生産者が自信を持って良質な茶づくりに励み、将来の後継者育成に繋がる安定した価格の定着に期待したい」と述べました。

総会には川薩、出水地区の代議員やJA、行政関係者28人が出席し、事業計画など議案2件を原案通り承認しました。

昨年5月にあった北薩地区荒茶品評会の表彰式もあり、優等に選ばれた豊田孝之さん（薩摩川内市）など入賞者10人が表彰されました。



品評会の表彰もありました

出荷量・販売額とも前年を大きく上回る

～川内ゴーヤー部会 令和7年度生産販売反省会・総会～



全国的な不作の中、契約販売で安定的な販売に努めました

JA北さつま川内ゴーヤー部会は2月19日、JA樋脇支所で令和7年度生産販売反省会と総会を開きました。

令和7年産は、春先の朝晩の冷え込みの影響で、出荷開始が例年より約2週間遅れました。5月中旬の早い梅雨入りにより品質低下が懸念されましたが、6月下旬の梅雨明け後は樹勢・品質ともに回復しました。7月以降は少雨高温の影響で生育が早まり、出荷ピークは例年より約2週間早くなりました。8月以降は多雨となり出荷量はやや減少したものの、急激な落ち込みはなく、比較的安定した出荷となりました。部会では、植替えによる抑制栽培に取り組み、収量確保に努めました。

販売面では、コンテナ出荷を中心とした契約販売を強化し、安定した販売を実現しました。全国的な不作による市場の品薄感を背景に、単価はシーズンを通して高値で推移しました。その結果、出荷量は44.9トン（前年比139.8%）、販売額は2022万円（前年比142.2%）となり、前年を大きく上回りました。

令和8年産は、出荷量45トン、販売額1900万円を目標に掲げ、生産対策として病害虫防除や管理作業の徹底、節成品種への転換、農薬の安全使用の遵守に取り組み方針を確認しました。

役員改選では、部会長に徳田恭二さん、副会長・会計に重松節子さんがそれぞれ再任しました。



役員改選もありました

県北産あきほなみ 最高位の「特A」獲得！

令和7年産
米の食味ランキング

高温耐性品種の活躍が目立ちました



令和7年産で特Aを獲得した品種(九州)

産地	地区	品種名	獲得回数
福岡県	—	元気つくし	9
佐賀県	—	さがびより	16
佐賀県	—	夢しずく	7
長崎県	—	にこまる	11
大分県	西部	ひとめぼれ	7
鹿児島県	県北	あきほなみ	11

日本穀物検定協会が2月27日に公表した「令和7年産米の食味ランキング」で、鹿児島県北産「あきほなみ」が3年連続で最高評価の「特A」を獲得しました。「特A」獲得は今回で11回目です。県北産「あきほなみ」は、JANA北さつま管内の伊佐市とさつま町で主に栽培しています。県が開発した品種で、出穂期が遅いため高温による品質低下を受けにくく、耐倒伏性が高く、収量性に優れています。

食味ランキングは、良質米の生産拡大と消費拡大を目的に昭和46年産米より毎年全国規模の代表的な産地品種について食味試験を行い、その結果をランキングにして公表しています。今回対象となったのは各道府県から選出された144産地品種。そのうち、特Aに格付けされた産地銘柄数は43で、昨年度から4産地品増加しました。猛暑が続く中で産地の高温対策が功を奏し、高温耐性品種が約6割を占める結果となりました。

九州では福岡、佐賀、長崎、大分、鹿児島県の5県で6銘柄が特Aを獲得。他にも「なつほのか」は基準米より良質のAランクを獲得しました。

日本農業新聞「月間優秀写真の部」で 最優秀賞を受賞

最優秀賞を受賞

農業専門紙の「日本農業新聞」では、全国各地のJAから寄せられた記事や写真を掲載しています。その中から毎月編集局が審査し、特に優れた作品を部門ごとに表彰しています。

令和7年10月度は、全国から約6000点もの写真が集まり、その中から10月16日付の社会面に掲載された、JANA北さつまの記事「豊作願い舞う 鹿児島・さつま町集落の踊り奉納」の写真が、月間優秀写真の部・最優秀賞に選ばれました。

写真を撮影したのは、JANA北さつま経営企画課で記事取材・送稿する特別通信員・長坂千穂係長です。



令和7年10月16日「日本農業新聞」社会面に掲載された写真

【編集局寸評】

躍動感あふれる1枚が、10月の最優秀写真です。息の合った激しい舞い、跳ね上がった瞬間を、速いシャッタースピードで写し止めています。舞い手の表情も勇ましく、活力のみなぎる写真に仕上がっています。写真は静止画ですが、「動き」が表現できるツールです。一瞬を切り取る写真の醍醐味ともいえるでしょう。こうした写真があると、紙面も賑やかになります。

さつま町中津川区の大石神社で昨年10月にあった秋季大祭で奉納された「金吾様踊り」の躍動感あふれる舞いを写真に収めました。祭り当日、長坂係長は800枚を超える枚数の写真を撮り、この躍動感あふれる瞬間を捉えたそうです。

長坂係長は「この『兵児踊り』はとても動きが激しいので、一瞬の表情や動作を写真に収めることができて良かった。素晴らしい賞をいただき、とてもうれしい」と喜びを語りました。

簡単！風呂敷活用術

日本に古くから伝わる、風呂敷を見直してみませんか。使い方を知っていれば、暮らしがもっと便利になります。現代の暮らしに合わせた新しい使い道をご紹介します。

メリット1

形を選ばず、何でも包める
箱や瓶、野菜など形や大きさの違うものも1枚で対応。荷物に合わせて形を変えられます。



プレゼントのラッピングにも使えます

メリット2

繰り返し使えて、ゴミが出ない
洗って何度も使える風呂敷は、環境にも家計にも優しい道具です。



スーパーの買い物かごに敷いておけば、そのままエコバッグに

メリット3

いざというときにも役立つ
買い物や外出時に持っていれば、さっと取り出して使えます。1枚あると安心な日本の知恵です。



はっ水性のある風呂敷なら雨避けに。災害時には三角巾としても活用できます

メリット4

畳むと小さく、持ち歩きやすい
使わないときはコンパクトに。バッグに1枚入れておけば、思いがけない場所で役立ちます。



取材協力：むす美
<https://www.kyoto-musubi.com/>

さまざまな風呂敷の活用法が動画で見られます。



結び方の基本

「真結び」と「ひとつ結び」ができれば何でも包めるようになります。

真結び

簡単に結ぶことができ、一度結べば簡単に解けない、便利な結び方が「真結び」です。縦結びにならない方法です。

結び目が横になるように



1 両端をそれぞれ持ち、bを後ろにして両端を交差させる



2 bをaに巻き付けるように手前に倒し、aの下をくぐらせてa・bを左右に引っ張る



3 aを上にしてbと交差させてきた輪の上からbを通す。両端を左右に引っ張って完成

ひとつ結び

風呂敷バッグの大きさを調整するときなどに使います。「真結び」と合わせて使うと活用のバリエーションが広がります。



1 「ひとつ結び」を作る位置で輪を作る



2 (1)の輪に風呂敷の角をくぐらせて、結びたい位置に結び目を調整する



3 角を引っ張って完成

包んでみよう!

風呂敷を用途に合わせてバッグにアレンジ

リボンバッグ

▶ 難易度: ★☆☆☆☆
▶ 推奨サイズ: 約70~100cm



1 左右の対角線上に、包む物の底辺を合わせて置く



2 手前の端をかぶせ、三角形にする



3 左右の端を中身を固定するように「真結び」をする



4 上部の先端で「真結び」をして持ち手を作り、完成

四角くて平たいもの
(本、ファイル、ノート、パソコンなどを
固定して運べます。)

トラベルサブバッグ

▶ 難易度: ★☆☆☆☆
▶ 推奨サイズ: 約90~105cm



1 裏面にして三角にたたむ



2 左右の端をそれぞれ「ひとつ結び」する



3 裏面をみせて広げる



おみやげが増えたときに、
覚えておくと大変便利です。
キャリーケースに忍ばせておきましょう。



4 荷物を入れて、結んだ両端を内側に入れる



5 手前と奥の端を持ち上げる



6 荷物を固定するところまで一回深く交差させる



7 キャリーケースの上ののせ、ハンドルに「真結び」で取り付け

エコバッグ(巾着バッグ)

▶ 難易度: ★☆☆☆☆
▶ 推奨サイズ: 約100~105cm



1 もう一つの買い物かごに風呂敷の裏面を上にしてセットする



2 上から商品を入れる



3 手前の端を持つ



4 1回深く交差させる

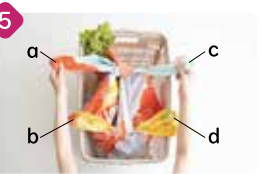

5 奥も同様に深く交差させる



6 aとbを「真結び」して持ち手を作る



7 cとdを「真結び」して持ち手を作る



8 (6)と(7)でできた持ち手引っ張り口を閉じる



スーパーなどの買い物で
風呂敷をエコバッグ代わりに。
はっ水加工の風呂敷が安心です。

青壮年部員が丹精込めて育てた トマトなどを店頭で試食販売

～おいどん市場と次郎館でトマト祭りを開催～



部員が育てたトマトを店頭で販売しました



品種別の食べ比べや「トマト味噌汁」の試食もありました



JA北さつま青壮年部（さつま地区）は2月28日、鹿児島市の農畜産物直売所「おいどん市場と次郎館」で「トマト祭り」と題した試食販売を行いました。当日は天候にも恵まれて温かく、多くの買い物客が訪れました。

トマト生産者の青壮年部員が中心となり、さつま町で生産されるトマトのPR販売をしました。また、部員が栽培した野菜の販売も行いました。

部員5人がトマトの形をした手作りの帽子を被って店頭に立ち、それぞれが栽培している品種のトマト（かれん・華小町・アイコ・りんか・レオン）の食べ比べや、トマトの簡単活用レシピの紹介として「トマト味噌汁」の試食を行いました。試食品を手にとった買い物客は「トマトを味噌汁に入れるという発想はなかった。かつおだしの相性がとてもよくて美味しい。自宅でも試してみたい」と喜んでいました。

久保園貴政部長は「消費者の声を直接聴ける貴重な機会。部員が丹精込めて育てたトマトを多くの人に食べて欲しい。青壮年部活動のPRにもなれば」と話しました。

第18回JA北さつま青壮年部ゴルフ大会が3月10日、薩摩川内市の祁答院ゴルフ倶楽部でありました。春の穏やかな気候の中、参加者は自慢のショットを披露しました。大会には青壮年部員や青壮年部OB、関係者ら10人が参加し、プレーを楽しみながら親睦を深めました。

18ホールの熱戦が繰り広げられ、市山貞篤さん（さつま地区青壮年部）が優勝を果たしました。2位は久保園貴政さん（同）、3位は諏訪昭作さん（同）でした。ベストブross賞は市山さんが獲得しました。



プレーを通じて親睦を深めました

プレー楽しみ親睦深める

～JA北さつま
青壮年部ゴルフ大会～

葬祭施設と刑務所を視察、理解深める

～さつま支部 支部長研修～

今月の 女性部活動



2月18日、JA北さつま女性協さつま支部は、支部長研修を開催しました。研修では、JA北さつまの葬祭場「紫泉閣」と、湧水町にある鹿児島刑務所を視察しました。

「紫泉閣」では、施設内を見学し、葬祭事業の役割や設備について理解を深めました。

鹿児島刑務所では、施設の概要説明を受けた後、構内や農場を見学。受刑者の生活や作業内容、日々の中で大変なことなどについて質問する時間も設けられました。また、刑務所の歴史や沿革、広報活動の取り組み、社会復帰までの流れについて学び、理解を深める貴重な研修となりました。



本所会場で開催された「ざっくばランチ」の様子

役員と職員が語り合う

「ざっくばランチ」

「昼食を囲み現場の声と経営の思い共有」

J A北さつままでは、常勤役員と職員が昼食を囲みながら意見交換を行う「ざっくばランチ」を、毎月3回程度開催しています。役員の経営方針や経験を共有するとともに、職場の現状や職員一人ひとりの思いを引き出し、エンゲージメント向上につなげることが目的です。職員の勤務地が広範囲に及ぶことから、さつま・川内・伊佐の3か所で実施しています。

2月16日には本所会場で、さつま地区の支所や金融課、生産資材課などから8人が参加しました。最初は緊張した様子でしたが、次第に会話も弾み、業務の話からプライベートな話題まで和やかに交流しました。参加した生産資材課の中島央成さんは、「役員の経験談を直接聞くことができ、貴重な時間だった」と話しました。

春の訪れを待つ

梅のつぼみたち

「薩摩川内市東郷町 藤川天神の臥龍梅」



2月下旬、5分咲きの梅の花
たくさんのつぼみ達がほころぶのを待っていました

薩摩川内市東郷町にある藤川天神は、学問の神様として親しまれる菅原道真公をお祀りする「菅原神社」とも呼ばれています。

境内には、道真公が植えた一株から繁茂したといわれる梅が約300本あり、そのうちの55株が国の天然記念物に指定されています。木の幹や枝が地を伏せた姿が龍のように見えることから「臥龍梅（がりゅうばい）」と呼ばれています。

今年は2月下旬の温暖な気候で開花が一気に進み、2月下旬〜3月上旬頃までの期間に見頃を迎えました。淡いピンクの花が元氣いっぱい咲き誇り、多くの見物客を魅了しました。

生産資材価格高騰対策農家支援について

J A北さつままでは、生産資材等の価格が高騰し農家経営が厳しい状況となっていることから、農家の生産コストの負担軽減と持続可能な農業生産と農家所得向上を支援いたします。

代用乳

子牛用の代用乳を購入した生産者

1袋/20*。当たり1,000円、1袋/10*。当たり500円

(令和7年3月～令和8年1月末購入分)

配合飼料

配合飼料を購入した生産者

購入金額に1.5%を乗じた金額

(令和7年3月～令和8年1月末購入分)

※代用乳・配合飼料の対象者には、3月に口座振込みいたしましたのでご確認ください。

A重油

予約にて園芸施設用燃料(A重油)を購入した生産者

1*。当たり5円 (令和7年3月～令和7年7月末購入分 … 8月末に口座振込済)

(令和7年8月～令和8年1月末購入分 … 2月末に口座振込済)

園芸用ガス

園芸施設用ガスを購入した生産者

1*。当たり15円

(令和7年3月～令和8年1月末購入分)

〈問い合わせ先〉

・生産資材課
0996-53-0941

・矢倉配送センター
0996-27-0184

・伊佐配送センター
0995-26-4111

・経済課(燃料・ガス)
0996-53-2728

※A重油・園芸用ガスの対象者につきましては、2月末に口座振込みいたしましたのでご確認ください。

野菜

ゴーヤーの作付について

ゴーヤー（にがうり）は、近年全国的に知名度が高まり、夏野菜として親しまれています。生育適温は17～28℃と耐暑性があり、比較的育てやすい野菜です。

家庭菜園にも適したゴーヤー栽培に、ぜひ挑戦してみませんか？



伊佐営農センター
長野 勇樹

1. 栽培概要

作型	露地栽培
作付時期	4月下旬～5月上旬
栽植密度	畝幅5m、株間3m（10㎡あたり67本）
収穫時期	6月下旬～9月下旬
栽培品種	チャンピオン、か交5号

※基本は棚仕立て栽培とする。

【参考】ハウス栽培

（定植）2月下旬～3月上旬

（収穫）5月上旬～7月上旬

2. 基肥

（1アールあたり）

肥料名	基肥	追肥
完熟堆肥	300kg	
苦土石灰	12kg	
粒状ヨーリン	2kg	
B B 555	10kg	
NKC 3号		4kg

3. 排水対策

生育期間が長く、梅雨時期を越すため、水はけ・排水が良い圃場を選定する。

4. 棚仕立て方法（図①を参照）

2～3mおきに支柱を立て、棚を作る。支柱はモウソウ竹を使用。棚は収穫作業を考慮した高さにし、きゅうりネットを張る。

《図①》支柱立て

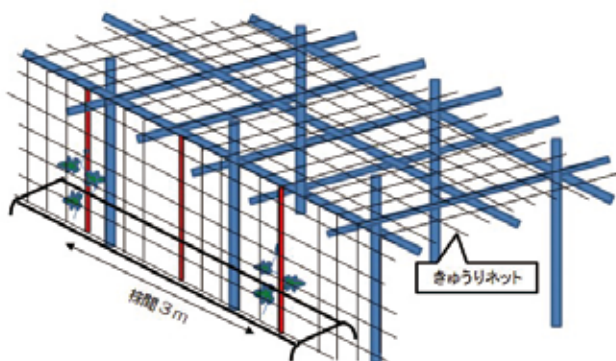

5. 整枝誘引（縦ネット＋棚仕立て）

- ①親づるが網棚（ネット最上部）届くまでは整枝作業は行わない。
- ②網棚の下30cmまでに成長したら、親づるを摘芯し小づるの3～4本（雌花率の良い枝）を残し、それ以外の棚下の小づるは除去する。
- ③垂れ下がった側枝、弱い側枝、混み合う側枝は取り除く。
- ④雌花率の良い側枝を残して他は整枝するが、整枝は一度に行くと株が弱るので数日に分けて作業を行う。
- ⑤棚の上では、雌花率の落ちる側枝も多数発生するので、早目に間引きを行い、棚下に木漏れ日が入るよう整枝を行う。

《図②》縦ネット＋棚仕立て（真横から見た図）

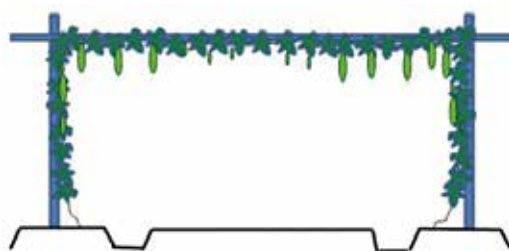

6. 追肥

1回目は、着果開始時期に行う。その後は2週間おきにNKC 3号で1㎡あたり4kg程度、かん水と合わせて行う。

7. 摘果・摘葉

病害虫果、奇形果、短小果、黄果、色の薄い果実は全て摘果する。病害葉や繁茂し重なっている葉は摘葉する。

8. 敷きわら

梅雨時期以降は、敷きわらを行い、土壌の乾燥防止に努める。

9. 品質向上

きゅうりネット内にある果実は引き出す。棚上の葉の間に隠れた果実の引き出しを行う。

10. 台風対策

棚・支柱の補強や防風ネット等で防風垣を作る。台風襲来が予想される場合には、事前に収穫する。台風襲来後は直ちに薬剤散布し、排水対策を行う。

【薬剤：ダコニール1000】

11. 収穫

着果後2～3週間程度が収穫の目安。ジュース缶程度の太さを目安とし、盛夏期は午前8時までに収穫する。

JA 葬祭



ルミエール孔明閣



ルミエールさつま紫泉閣



ルミエール伊佐忠元

ありがとうございますを家族の言葉で…

家族葬

葬壇は各茶場で異なります。



「家族だけで心静かに
お見送りできる葬壇」
ご家族の想いに寄り添う、
安らぎの葬壇
ご家族やご親族だけで周囲に
気兼ねすることなく心をこめた
お別れの時間をお過ごしいただけます。

何でもご相談下さい

組合員
祭壇料割引
5万円

※相談時、組合員でない方も組合員に加入していただきますと上記割引がご利用いただけます。但し、格安プランは対象外となります。

私どもスタッフが、親切、丁寧にお答え致します
搬送から葬儀・法事まで私どもにお任せ下さい。葬儀後もきめ細かく対応致します。

北さつま農業協同組合

一人で悩まず
私たちを
頼ってください
「事前相談なんて…」と立ち止まってしまうより、専門家と話をしてみませんか？



ルミエールさつま紫泉閣
薩摩郡さつま町轟町 12-4
TEL0120-174-244



ルミエール孔明閣
薩摩川内市永利町 666-4
TEL0120-091-059



ルミエール伊佐忠元
伊佐市大口原田 2275-2
TEL0120-098-313



ルミエール伊佐まごし斎場
伊佐市菱刈前目 661
TEL0120-098-313

JAシロアリ

JAのシロアリが生まれ変わりました!

私たちが自信を持ってシロアリから守ります!

ARIX 株式会社 アリックス
日本衛生センター
株式会社 アサンテ

最寄りのJA(支所)・経済事業窓口までお気軽にご相談下さい。

JAシロアリ 県内250名様! 新体制キャンペーン!!

開催期間: 令和8年4月1日(水)~8月31日(月)

シロアリ工事(予防・駆除)および関連資材工事をされたお客様を対象に、応募抽選による賞品進呈!

A賞 県内10名様
JA共通商品券 (1万円分)

B賞 県内40名様
JA-SS給油券 (20L分)

C賞 県内200名様
防災グッズ

※抽選日/9月下旬~10月上旬予定
※当選者の発表は賞品の発送をもって代えさせていただきます。



「農業で生きる。」その一步を、薩摩川内市で。

あなたの挑戦を応援します！

農業で自立を目指す就農意欲の高い方を対象に、担い手農家の育成を目的とした農業研修生を募集します。

研修期間	研修開始から1年以上、2カ年以内
応募資格	<ul style="list-style-type: none"> ・60歳以下で地域の担い手農家を目指す方 ・研修期間中、薩摩川内市に住所を有する方 ・研修終了後も薩摩川内市に5年以上居住し、就農できる方
募集定員	若干名
応募締切	随時受付中（まずはお問い合わせください）

お問い合わせ先

公益社団法人 薩摩川内市農業公社(薩摩川内市東郷町斧淵 7000 番地)
TEL: 0996-42-1880

茶の生産者が取り組む「お知らせ旗」について

●「お知らせ旗」とは？

「お知らせ旗」とは、鹿児島県内の茶生産者で組織する鹿児島県茶生産協会の取り組みで、令和3年度から県下一斉に取り組んでいます。黄色の「お知らせ旗」を設置することで、「収穫直前」であることを知らせ、農薬の飛散防止対策に努めるものです。

農薬の飛散防止対策は、農薬散布する前に地域の住民や農業者同士の連絡を密にしておくことが重要です。この「お知らせ旗」はコミュニケーション手法の一環として実施しますので、皆様方のご理解とご協力を宜しくお願い致します。

開始時期	令和8年一番茶(3月下旬頃)から
取組の概要	黄色の「お知らせ旗」を、収穫10日前から収穫が終わるまで茶園に設置して「収穫直前」であることをお知らせします。
	防除する際は、風向きに留意するなど農薬の飛散防止にご協力ください。



「お知らせ旗」の取り組みが、他品目にも拡大・波及し、地域一体となった「信頼される産地づくり」につながることを期待します。

お問い合わせは、JA北さつま生産販売課(0996-53-1387)・川内営農センター(0996-27-0172)まで

組合員・利用者のみなさまへ



令和8年度 農機センター 休日修理対応について



	期 間	人員体制	営業時間	営業内容
①	ゴールデンウィーク期間 【5月3日(日)・4日(月)・5日(火)・6日(水)】	各センター 1名体制	8:30～ 17:00	修理対応のみ ※基本的に部品の 販売は行いません
②	6月(農繁期)全ての土・日曜日	通常通り		
③	10月(農繁期)全ての土・日曜日・祝日	通常通り		

※悪天候等により、休業もしくは人員調整をする場合がありますのでご了承ください。

各農機センターお問い合わせ先

【さつま地区】 さつま農機センター TEL: 0996-53-1248

【川内地区】 樋脇農機センター TEL: 0996-37-2022

【伊佐地区】 大口農機センター TEL: 0995-22-2316

労災保険は、みんなの強か味方じゃっど!

～JAグループ鹿児島 安全と安心、どちらも大切に 春の農作業～

4月から6月はJAグループ鹿児島「春の農作業安全月間」です。

労災保険は、工作中や通勤中にケガをしたり、病気になったり、万が一亡くなった場合に、治療費や休業中の生活費、遺族への補償などを国がサポートしてくれる保険です。

農業など自営業の方も「特別加入」という制度を利用すれば、労災保険に入ることができ、もしもの時に安心ですよ!

【当事務組合における令和7年度の農作業事故の状況(抜粋)】

事故の概要

子牛にミルクを与えるために繋ごうとした時、子牛が暴れて滑り、子牛の足がふくらはぎに当たって負傷。

牛の出荷の際に牛に膝を蹴られて骨折。

サトウキビの圃場で除草剤を散布中、後ろ向きに歩いて転倒し、足の指を骨折。

野菜の収穫作業中に、マムシに指を噛まれ負傷。

圃場のビニール張りをしている時に、突風であおられ背中から転倒し、首と腰を負傷。

労災保険は、お近くのJAで加入できます!



鹿児島県農協労働保険事務組合



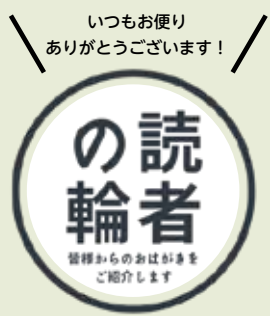

◆最近は何もかもスマホで申請になっていきますね。税務署に申請用紙をもらいに行ったら「スマホで申請すると簡単ですよ」と、操作の説明書をいただきましたが・・・誰かが教えてくれると簡単に出来るのかもなあ・・・と思う今日この頃です。

さつま町 73歳・男性

◆シイタケを栽培しています。最近雨が降らず乾燥してしまい、なかなか大きくなりません。小さい赤ちゃんシイタケがたくさん出ていますが、これから高温と降雨が重なる大変なことになりそうです。

薩摩川内市 68歳・男性

◆シイタケ栽培用のクヌギの木を運ぶのを、林内車が行ける人にお願ひしました。お礼に保温ポットに入れた温かいお茶を出すと、最近ペットボトルのお茶ばかりで、温かいお茶を飲むのは久しぶりだと喜ばれました。ポットに入れて持ち歩くのは重くて大変でしたが、寒い山で飲む温かいお茶をとて喜んでもらえて、嬉しくなりました。

伊佐市 70歳・女性

◆2月号表紙の黒牛にビツクリしました。私の父も昔、黒毛和種の牛を飼っていました。子牛が産まれると、乳を飲むまでつきつきり様子を見ていた父。自分の子どものように可愛がっていた父。懐かしい光景です。そんな父が大好きです。

伊佐市 61歳・女性



◆昨年は米がビツクリするほど高く売れて嬉しかったです。こんなに高値で売れたのは初めてでした。肥料の値段が上がって大変ですが、これを励みに頑張りたいです。いつまで続けられるか分かりませんが・・・。

伊佐市 80歳・女性

◆毎日寒い日が続きますが、今から温かくなるのが楽しみです。梅の花もほころび、今年は梅の実がたくさんできることを期待しています。今から梅干しを作るのが楽しみです。

薩摩川内市 77歳・女性

JA北さつまのInstagramはじめました！



お得な情報や旬な情報をタイムリーにお届けします♪

フォロー・いいねお願いします♪



さんにはAコープです!

川内店・市比野店・さつま店・ひかり店で開催中!

特選!! 日本製キッチンナイフ
使って便利な生活雑貨特集

シールを集めて特別価格でお得に手に入れよう!

56% OFF

2026年5月10日◎まで 2026年5月17日◎まで

キャンペーン期間中、1000円(税込)お買上毎にシールを1枚差し上げます。

シールを集めると商品を特別価格にて購入いただけます。

5月10日(日)まで。ぜひご利用ください。

JADDOカード住所変更 LINEからできます

新生活が始まる春です! JADDOカード

引っ越しなどで住所が変わったり、ご利用するAコープの店舗が変わられたお客様は、LINEからJADDOカード登録内容の変更ができます。

① まずはLINEお友だち登録から!

② LINEリッチメニューの「会員情報の変更」をタップ

③ 情報変更画面にて、必要事項をご変更ください

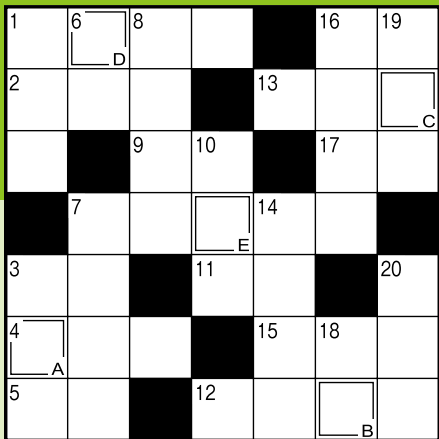

パズル?

頭の体操

二重マスの文字をA～Eの順に並べてできる言葉は何でしょうか?

ヨコのカギ

- 1 ナノハナと呼ばれることもあります
- 2 ——は流流仕上げを御覧じろ
- 3 若いメンドリが生んだものには二つ入っていることも
- 4 桜が咲く時期ならではのレジャー
- 5 竿や糸、針を使って楽しめます
- 7 津軽、関門、ドーバーといえは
- 9 セロリやミツバは——科の野菜です
- 11 うわ、服にコーヒーの——がついちちゃった
- 12 北口榛花選手の専門種目
- 13 お金を入れます。春に買うと「お金で張る」から縁起がいいそうです
- 15 ——転換しようと散歩に出た
- 16 田植えに向けて育てます
- 17 酔っぱらって巻く人もいます

タテのカギ

- 1 潮干狩りでよくとれる二枚貝
- 3 ガソリンは——性の高い液体です
- 6 海に浮かべて目印にします
- 7 ゴロゴロゴロ…ピカッ!
- 8 工事が終わり建物が完成すること
- 10 相撲を取る人のこと
- 14 連載ではありません
- 16 伊勢神宮は——と外宮に分かれています
- 18 白神山地を象徴する木
- 19 トランプのJ、Q、Kのこと
- 20 唱歌「春の小川」に出てくる花

応募方法

895-1811

J A 北さつま経営企画課
「クロスワード」係

薩摩郡さつま町虎居745

- ① 答え
- ② 郵便番号
- ③ 住所
- ④ 氏名
- ⑤ 年齢
- ⑥ 意見・感想

郵便はがきに①答え②郵便番号③住所④氏名⑤年齢⑥意見・感想などを記入し、左記の宛先まで送ってください。正解者の中から抽選で10名の方に粗品をプレゼントします。
締切は令和8年4月30日(木)です。
(提供いただいた個人情報については、プレゼント発送以外の目的には使用いたしません)

2月号当選者発表

2月号「パズル?頭の体操」当選者は次の方々に決まりました。おめでとうございます。

- ▷ 竹牟禮美佐子さん ▷ 大野 ひづるさん
- ▷ 轟原 益美さん ▷ 橋口 ヒロさん
- ▷ 貴島 恵子さん ▷ 朝隈 裕子さん
- ▷ 鞘脇 美知子さん ▷ 谷村 福子さん
- ▷ 奥 珠美さん ▷ 岡本 久美枝さん

※当選者プレゼントは4月中旬頃に発送します。

3月号の解答

チラシズシ



当選者は5月号で発表します。

理事会だより

第12回理事会を2月27日(金)に開きました。次の事項について協議し、すべて承認されました。

【議案】

- ① 令和7年度1月末 実績検討について
- ② 生産資材価格高騰対策農家支援策および肉牛出荷登録農家肥育出荷対策について
- ③ 年度末賞与の支給について
- ④ 令和8年度 事業収支計画について
- ⑤ 令和8年度 内部監査計画について
- ⑥ 学識経験役員(理事・監事)および員外監事の推薦について
- ⑦ 令和8年度 J A 北さつま職員採用方針について
- ⑧ 職員給与規程の一部変更について
- ⑨ 旅費規程の一部変更について
- ⑩ 役職定年の延長について
- ⑪ 令和8年度 固定資産取得計画書について
- ⑫ 組合と理事との契約について
- ⑬ 令和8年度 信用供与等の最高限度額の設定について

まちがいさがし

上のイラストには下のイラストと違う部分が5カ所あります。間違っている部分を左下の枠内の数字で探しましょう。

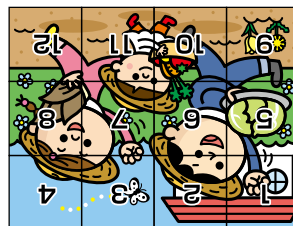
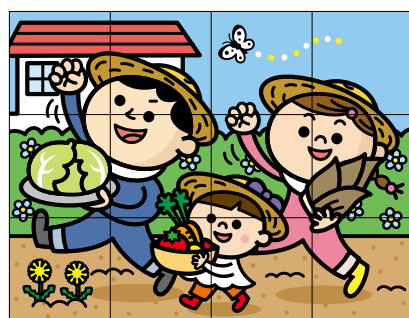
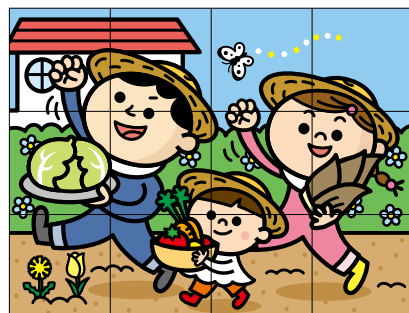

- 1 草の形の窓の形が違ふ
- 2 草の形の窓の形が違ふ
- 3 草の形の窓の形が違ふ
- 4 草の形の窓の形が違ふ
- 5 草の形の窓の形が違ふ

ご協力が必要です!

金融犯罪の減らし方

JAバンクの取り組み



その 1

犯罪者による口座の不正利用やお客様の詐欺被害を防止するため、日々お客様の取引状況をモニタリングしています。不審な取引を検知した場合は、被害拡大防止のため、取引に制限をかける、お電話等でご事情を伺うなどの対応を実施しています。

取引のモニタリング

警察との連携

巧妙化する特殊詐欺等からお客様の大切な資産をお守りするため、警察との連携を強化しています。捜査への協力や各種の情報提供に加え、被害を未然に防ぐための注意喚起や啓発活動等にも積極的に取り組んでいます。



その 2



その 3

お客様へのお声かけ

特殊詐欺等の被害に遭われた方は、ご自身がだまされていることに気づかない場合があります。そのため、新規口座の開設や高額なお取引の際に、お客様へ取引目的をお伺いするなど、積極的なお声かけを行っています。



JAバンク 公式キャラクター
よりぞう
©よりぞう

金融犯罪を減らすためにご利用の皆さまにお願いしたいこと

窓口での確認手続

JAバンクでは、口座開設の際などに法令に基づくご本人さまの確認を行っております。また、盗難通帳や偽造印鑑による不正な払戻し、口座の不正利用を防ぐため、貯金の払戻し時などに改めて確認書類のご提示をお願いしたり、ご利用目的をお伺いすることがあります。ご理解とご協力をお願いいたします。



郵送書類等による確認手続

JAバンクでは、お客様の口座が第三者に不正利用されることを防ぎ、安心してお取引いただくために、定期的にハガキや封書を送付してお取引目的等のご確認をさせていただいております。ご理解とご協力をお願いいたします。なお、お客様の情報を確認させていただくにあたり、対面でお客さまのキャッシュカードをお預かりすることや暗証番号をお聞きすること、郵送やメールからのご案内を通じてウェブサイトへ誘導し、ネットバンクのIDやパスワード、暗証番号の入力を求めることはございません。JAバンクをかたる上記のような依頼は、すべて詐欺ですのでご注意ください。

すぐにご相談を

相手がだれであるかにかかわらず、電話やメールによる次のような内容は詐欺です。何かおかしいと思ったら、すぐにお取引店舗や最寄りの警察までご連絡ください。

- 「口座が停止されます」
- 「未払い料金があり裁判になります」
- 「暗証番号を教えてください」
- 「キャッシュカードを回収します」
- 「還付金があるのでATMで操作してください」
- 「確実にもうかる投資話があります」

協力すれば、金融犯罪は減らせる。

JAバンクでは警察と連携し、金融犯罪撲滅に向けて取り組んでいます

